唐有壬任外次劉崇傑將調駐外公使

大美晚報

中華民國念貳年八月念二日　星期二　中華郵政特准掛號認爲新聞紙類　第二〇七號　八頁　本埠售銅元五枚

日本對華方針仍持靜觀主義

外務省否認有轉變說　政友會建議對華親和

東京二十二日（日聯社）——最近中國政府外交部長由汪精衛兼任、且有宋子文訪日與駐日公使蔣作賓之回任、日駐華公使有吉明會見黃郛等種種消息、日本某方面以爲中國對日政策轉換之具體的表現、日本方面亦派廣田駐俄大使杉村公使非公式訪問中國、擬與國民政府要人懇請打開中日間難局之方法、因此日本對華方針似傾向妥協之勢、然日外務省二十一日發表談話謂日本對華方針依然堅持靜觀主義、擬於今後暫不變更、所謂靜觀並非拱手傍觀、日政府熱望中國早日覺悟無謀的抗日之愚、恢復從前友好關係、最近盛傳日本對華方針之轉換說者、然日本非於確實觀察中國誠意後、不能談轉換說、

黨與政府之政策

東京二十二日（日聯社）——政友會昨日開第三次協議會、決定政友會將與政府協定之內政外交各重要政策之基本的大綱、其要項共有五項、其根基由政友會會於第六十四次議會後宣明之三指導精神抽出、（一）外交問題　外交依據自主義、企圖遠東和平、、擴充經濟外交、且以國際的協力防止赤化、對於中國以啓蒙親和方針進行、以期根絕排日、振興貿易、對於俄國促進國聯安全問題、及解決諸懸案、但以防止赤化爲先行決定之要件、對於歐美諸國、使之諒解日本特殊地位與誠意的行動、同時確立新外交方針、並重各國既存權益、（二）國防問題　國防以「滿洲國」及南洋委任統治羣島爲第一線、實行軍備之準備的工作、（三）經濟問題　日「滿」兩國根基於互相依存之主義、實行經濟提攜、以爲經濟問題之第一線、關稅問題對於一定種類之貨品採用互惠主義、努力維持「滿洲國」治安、並促進早時入經濟政治工作時代、（四）內政問題　改革行政機構、強方地方自治、將中央及地方行政改爲簡單、增進其能力、並努力達成地方分權制度、（五）產業政策　實行以產業爲中心之政策、以圖國民經濟之強化與充實、

馬萊准登岸

決意不赴橫濱　候船即返上海

神戶二十二日（日聯社）——二十一日由上海抵神戶之反戰大會英國馬萊與比國代表馬爾度昨日由兵庫縣警察部禁止登岸、然後與外務省折衝之結果、被許登岸、但兩人決意不赴橫濱、下午三時下榻東亞旅館、俟次班船到即返上海、

陸省用計增預算

東京二十二日（美聯社）——聞外務省宣稱、即將實行一種計劃、對世界各國人民解說日本之政策、此項計劃尤注意於美國、駐日外國代表信此爲日政府將批准陸軍省要求下屆預算案應列入鉅大軍費事之先聲、衆信陸軍省恫嚇日本人民應增稅使軍費得有出所之宣傳、即將停止、最近空防之演習、亦爲此項宣傳之一部、日本報紙又聲稱、美國將在墨西哥及福建省建築海軍根據地、并將協助中國使成爲一強大空軍之國家、此種宣傳結果、使日本人民極度恐慌、感覺敵軍將臨之危、故陸軍省要求之十萬萬日金之軍事維持及改良侵滿各費得以通過、當美國會議員汀漢氏最近在東京時、會語日本著名人士、謂渠未聞美國在墨西哥設軍港事、而日本官方亦信美國除使海軍足敷國防外、并無特別超越之計劃、

日人嫉視張學良

東京二十二日（電通社）——自汪精衛兼攝外交部長、傳國府對日政策、有變化之說、據陸軍方面所得情報、南京政府表面雖佯作對日政策和緩、然已密令張學良於十一月歸國、俟其歸國後、決與以西北六省軍事分會委員長兼華北軍總司令之要職、學良既將再握平津軍權、其歸國後、必出於永久的抗日策、故軍部主任不能僅以表面的事態而作樂觀、且不能輕輕變更對華政策云、

中菲間試航

今晨八時再起飛　視察北呂宋航路

馬尼剌二十二日（美聯社）——中國航空公司之飛機駕駛員格羅區氏、今日八時三十分駕機起飛、以視察赴北呂宋之航空線路、今日天氣極佳、格氏可以不須停留而返馬尼剌、此爲上海經香港赴馬尼剌航空測量工作之一部、並須攝影以測訂降落場、今午十一時該機已越過茅格河、

中央勵精圖治

製國防三年計畫　提軍官會議決定

南京二十一日（大美晚報專電）——中央自華北停戰後、對於國防及軍備上深覺有改革之必要、廬山會議時、蔣與各要人已擬有大體辦法、國防計畫、特別注意海岸線與揚子江流域、第一步先築成交通網、以便利軍運、並增加軍備力量、增加海陸空力量、使成近代化、同時試行徵兵制、改革軍制、廢旅擴團、積極訓練中下級軍官、製成三年計畫、逐謀實現、現已通令各軍、凡少將以上階級軍官、於九月十五日在南昌開會、

宋哲元到張後

邀各領袖商編遣　處置方吉多困難

北平二十二日（大美晚報專電）——張垣今晨電、宋哲元現在張垣候在察各軍領袖來張商談編遣軍隊及駐防問題、方振武吉鴻昌本人是否親自赴張、尚未定、或派代表接洽、其餘各將領需款孔殷、將於日內赴張晤宋、聞宋將開誠佈公、辦理分配軍餉事、但察軍事善後恐難在最短時期解決、各軍必要求增餉、不願遣散、宋當感不易應付、處置方振武·吉鴻昌尤爲困難、

粵捐航空基金

商店征資本百分二　房東助房金一個月

廣州二十二日（路透社）——廣州當局現已令各中國商店按其營業資本之多寡捐助百分之二、以爲空防基金、由公安局負責徵收、當局現希望該項基金能於一個月內集齊、於是以此款向海外定購戰鬥機、此外當局並向房東徵收房租一個月、以爲航空基金、

日抗議法佔九島

法外部已允加以考慮　或將承認其經濟利益

巴黎二十一日（路透社）——今日日代辦澤田致文法外部、對於法國佔領九小島事表示抗議、並謂諸島之主權應屬日本、澤田聲稱、日本之採燐拉薩公司於一九一八年即往此諸島開採天然富源、其因建築鉄路房屋及碼頭等項之用費、已達日金一百萬元、該項工作至一九一九年乃停止、所有人員亦因世界貿易狀況之不景氣、均被召返國、但一切機器仍留置原地、且冠以該公司之字樣、表示仍將復來之意、故日政府認爲諸島應屬日本、法政府不徵求日政府之同意、即佔領諸島、殊屬不合云、現法外部已允對日本之通牒加以考慮、

拒絕主權之要求

巴黎二十一日（路透社）——法國官場對於日代辦澤田之照會、保持沉默態度、蓋不願將事件擴大也、衆意法政府或將承認日本在諸島之經濟利益、但對於日本之主權要求、或將拒絕之、因日本既未在諸島懸掛國旗、復未有已在島上行使主權之聲明也、

法國已列入版圖

巴黎二十一日（美聯社）——法國佔領南海九小島後、已命各印刷局將九島列入法國版圖內、法國在一九三〇年即擬佔領、因以前而無他國正式佔據也、僅有中國人居住、法報「李勒斯萊動」謂九島可作爲停泊海軍水上飛機及潛水艦之用、可以作爲控制遠東之軍港、聞九島中之一「鐵度」及「雙」二島有華人居住、種有挪子樹·茶樹·忙果·山芋等、並築草屋捕魚、日人於一九二五年來島採燐、未獲而去、留有水門汀製之橋樑、島上又有一木板、上有一華文告示、謂「余名鐵孟、爲一船主、三月月圓時來此、不見一人、乃以食糧埋石下」、法國佔領該島後、即樹碑石爲誌、該島東四百哩爲菲律濱、其間多暗礁、航海者不悉其情形、聞法國亦不願佔領該海云、

唐有壬任外次

劉崇傑准辭本職　將調任駐外公使

南京二十二日（大美晚報專電）——今日行政院會議議決外交部常務次長劉崇傑另有任用、應免本職、任唐有壬爲常次、聞劉將調任駐外公使、下星期可決定、

太平洋學會

昨討論閉會手續　多數代表表失望

班夫二十一日（美聯社）——今日太平洋學會會議時辦理結束今年之年會手續、準備選擇一九三四年舉行年會之地址、聞各代表贊成在馬尼剌、因每第三次會議應在遠東舉行、今日會議又選舉紐約之卡德氏爲祕書長、其總辦事處在檀香山、卡氏曾任紐約美國分會之祕書、此次會議使多數代表失望、因有若干問題俱未列入議案程序中、中日代表之不幸關係、亦使會議減色、因主其事者不願使中日代表有激烈之爭辯

中日人口過剩問題

班夫二十一日（路透社）——太平洋學會中所提出之中日過剩人口之出路問題、及英日紡織業之競爭問題、仍爲各代表所深切注意之事件、現大會已決定再予兩日之時間、專事討論此項問題、今日會議中日本代表植田教授稱、日本人口之生率甚速、而死率甚少、故人口之增加、漫無止境云、高橋教授稱、因國家工業代及教育發達、致令人實行節育之結果、生率將不能繼續維持云、今日大會已選出卡德爲太平洋學會祕書長、

十九路軍購機

香港二十二日（中央社）——十九路軍新向法訂購戰鬥機六架、日內到港轉運廈、

李宗仁到香港

香港二十二日（中央社）——李宗仁患目疾甚劇、二十一日來港就醫、據云無他任務、

劉蘆隱到港謁胡

香港二十二日（中央社）——劉蘆隱二十一日夜到港、謁胡漢民、商對五全會事、

英法意交換意見 經濟援助奧政府

兩總揆談話內容尚未發表 墨索里尼對德再提出勸告

（路透社）羅馬二十一日—奧總理陶爾斐斯與意相墨索里尼之談話結果、業皆緘首以待、但據意外交部聲稱、目前尚無發表之可能、外傳種種消息、皆屬無稽云、惟外交部又稱、現羅馬巴黎倫敦三處、正在交換對陶爾斐斯所提出奧國經濟政治現局詳細報告之意見、墨索里尼現正考慮以共同行動予奧國以經濟救濟之最佳方法、又據負責方面消息、意相對德國國社黨以播音演講攻擊奧國事、復向德國作友誼之勸告、

奧總理小駐威尼斯

（哈瓦斯社）羅馬二十一日—奧總理陶爾斐斯與意相晤之後、於今晨五時三十分、乘飛機啓程回奧、中途在威尼斯稍停、在該處與武裝愛國黨領袖斯塔倫堡親王晤談甚久、

陶爾斐斯滿意而歸

（哈瓦斯社）維也納二十一日—總理陶爾斐斯於下午二時零五分飛回此間、至二時五十八分復乘飛機、前往薩爾斯埠、在喀拉根富爾地方降落時、曾對新聞記者表示、渠與意相墨索里尼會晤結果甚為滿意、

德報表示憂慮憤恨

（哈瓦斯社）柏林二十一日—德國大部份報紙對於奧總理陶爾斐斯之赴羅馬、頗為憂慮、「多爾曼總匯報」並有長文、評論此事、由其激烈之論調、可見其心中之憂憤、該報首先聲明、與德親善之國家、與國與之接近一層、德國始終贊成、次謂『現在意大利反對德奧聯合、與英法相同、此人人所知者、此種事實為德國政治所當顧慮者、此外奧國不能生存、似亦不可忽略』、該報又謂奧國所擬採取之經濟上救濟辦法、有一種可令人注意、即奧國有意以優惠稅關之法、吸收由意大利特里埃斯脫港輸入之貨物、此舉不啻予德國漢堡及撲類母兩港商務以重大之打擊、該報又云、『若奧國與意大利成立此種協定、則德奧兩國之關稅戰爭、將不能免』云、

諾言糾紛英德筆戰

（哈瓦斯社）倫敦二十一日—昨日德國半官式之康悌通信社、發表消息、謂關於反奧宣傳之事、德國對英法兩國從未作任何諾言云云、英國政界批評此次消息、謂『該社對於此事之解釋、由文字上言云、似乎不錯、但吾人所以未向德國政府、要求作此項諾言者、實因意大利政府曾對英國駐羅馬大使證明德國政府對意大利當局業已保證不再作反奧宣傳故也、八月七日英國駐柏林代辦與德外部接洽時、即聲明英政府對德國諾言、認為滿意、英代辦作此項表示時、意大利政府固尚未以德國保證之言、正式通知英外部也』云云、

巴黎鼓吹英法合作

（哈瓦斯社）巴黎二十一日—時報發表專編、論英國對德國之態度、謂國社黨統治下之德國、在歐洲造成之局勢、頗使英國輿論為之震動、該報又云、『英國輿論情形如此、殊使首相左右為難、但所謂為難、並非謂首相對於凡爾賽條約及國聯盟約簽字國應負之義務、有所游移、而不敢毅然負担、以保障受侵犯之權利也、首相所以處於困難之地位者、乃因實際上發生之事變、遠出吾人意料之外、且與各種學理相反耳、』時報繼謂、英國人民既以完全獨立之精神、發覺若干政治上之錯誤矣、乃又不能毅然自行糾正、此誠吾人所罕見者、時報結論謂、『英國如欲保持其國家之強盛及繁榮、當先在歐洲盡其使命、而欲盡此使命以保護其本國之安全、及西方文明之安全、則非與法國竭誠合作不可、此兩大國家固各在其完全主權之下、負担責任以保衛其受威脅之自由與權力也』、

東路俄「滿」爭權

理事會重開無進步 無期延會陷於僵局

（路透社）哈爾濱二十一日—中東鐵路會議今日復開、而進步甚微、蘇俄代表雖在原則上贊成蘇俄總理與「滿洲國」副總理權力平等、但拒絕將來一切文件須由總理與副總理會同簽字之建議、蘇俄並主張改革之詳細計畫、應由特別委員會決之、「滿洲國」不以為然、故僵局仍無打開希望、而不得不無期延會、

德國證券下跌

（國新社）柏林二十一日—今晨柏林債券股票市場開盤時德國各債券股票均跌價、有跌六磅者、交易極少、購者不踴躍、

甘地又病危

夫人釋出前往看護 英報竟倡施用鞭刑

（哈瓦斯社）孟買二十一日—甘地私人醫生數人、將甘地身體慎重診察之後、宣稱、聖雄之病、漸入於危險情形、其勢甚速、按甘地最近因病由監獄移至布那醫院診治、印度政府、並暫時開釋甘地夫人、俾得前往侍疾、孟買某英文報紙、以極激烈論調、指責甘地、謂欲以絕食要脅政府、力主政府對甘地施以鞭刑、印度全體報紙、指英報論調、為「侮辱」、羣起反對、

體重減至九十三磅

（路透社）浦那二十一日—據孟買立法議會內務員今日聲稱、當道不欲強食甘地、按甘地體重現已減至九十三磅、其夫人已由獄釋出、俾可在此間沙遜醫院看護之、甘地絕食之志甚堅、而當道與其友好則均願其生存於此、專心為賤民謀幸福、並從事其他社會改革、當道現許甘地之友每日以二人入醫院視之、此次甘地絕食、民衆不甚關心、赴醫院探視之者、迄今僅有數人、醫院之外、僅置警察一人、事態如常、毫無可惹人注意處、

國民大會主席被捕

（哈瓦斯社）印度西姆拉二十一日—現任國民大會主席之薩狄爾氏、頃被印度政府逮捕、謂其作抵制一切外國貨物之宣傳、正與前任主席情形相同、

非列濱陸軍司令 派克中將往繼任

（美聯社）華盛頓二十一日—海軍部今日令派克中將為美國駐菲律濱之陸軍司令、現任之波式將軍調往美國太平洋岸之陸軍第九區司令、派克中將曾為美國陸軍第六區司令、其司令部在芝加哥、

宗教屠殺餘波

亞西利亞人流離失所 族長將向國聯會聲訴

（路透社）居比洛島尼柯夏二十一日—亞西利亞人世襲族長希門氏被逐於伊拉克後、今日偕其父兄等抵此、對客聲稱、亞西利亞人情形極為可慘、流離失所、常為古爾人與伊拉克人所攻擊、近在塞美爾被屠殺之男女老幼、計有三百二十五人、他處逾五百人、此種暴行、伊拉克該隊實負其責、而伊拉克政府亦縱容之云、希門來自報達、俾將亞西利亞人受虐待情形訴諸國聯、

法國船戶罷工

北部水上交通停頓 秩序尚佳未生事故

（哈瓦斯社）法國里爾城二十一日—船戶罷工形勢擴大、今日此間運河一帶水上交通、完全停頓、若推而言之、則可謂法國北部水上交通、已一般停頓、推罷工情形甚安靜、至今未發生任何事變、

小麥會議延期續開 各國代表守候回訓

大批剩麥銷除方法費斟酌 出口分配可望成限制協定

（美聯社）倫敦二十一日—今日參與世界小麥會議之二十九國代表、對於銷除世界過剩小麥四萬萬英斛(布許爾)之提議計劃、均覺其所得之訓令未能詳盡、故今日會議暫停、延至星期三續開、庶各代表可以得較詳之訓令、聞會議時各代表對美國傾銷小麥之計劃、俱感不安、聞美國代表則稱美國願加入任何合理之限制出口及出產協定、如大會不能成立協定以阻止小麥之繼續存積、則美國將實行一大事出售之計劃、聞對於小麥出口分配事有成立協定之希望、但澳洲及阿根廷則反對現已成立任何額量之限制、謂澳阿初則堅決反對限制、後覺限制有必要、但對特組委員會所提出之數目未能批准、聞此次會議如失敗、則各國必積極進行使遠東為傾銷之市場、蘇俄雖為小麥之出產及輸出國、但信一年內蘇俄或將購入小麥、如是則蘇俄亦將為傾銷所侵、

輸出國家提出草案

（路透社）倫敦二十一日—三十一國代表參加之小麥會議、現有成立協定之極好希望、各代表皆以為如日前過剩小麥不能銷除、則世界麥市之蕭索、將依然如舊、今日會議時輸出國提出一草案、聲明輸入國與輸出國兩欲成立銷費與生產間之平衡、故依允、(一)不鼓勵麥田之增加、(二)採行增多銷費之各種可能方法、(三)於價格充分穩定時減低關稅、各小組會現已組成、以考慮實際事件、及設立國際顧問委員會之可能性、大會定八月二十三日復開、又電、今晚消息、輸入國已接受在實行減稅後宜修改額量限制之原則、今日已組成兩小組會、一研究因修改稅則而起之實際問題、一考慮設立國際顧問委員會之可能性、兩小組會皆將趕速工作、而於星期三日復開全體會時提出報告、是日各代表當可已接到其政府之詳細訓令、

「通用」G.M.C. 運貨車

效用宏大
機件堅固
費用經濟

新到T33號六汽缸「通用」運貨車為美國通用汽車公司所打樣及製造担保可靠於機力、速率、效用、經濟方面咸認為載量三噸之運貨車中之最完滿者

本行新到三噸至四噸四分之三之「通用」運貨車及 BEDFORD 運貨車歡迎參觀

信通汽車公司

福煦路亞爾培路角　電話七零零二四號

三國助奧　柏林證券下跌

馬寅初等今晨赴青出席經濟學社年會

普安輪載去先進俊彥　招商局致詞表示歡迎

中國經濟學社第十屆年會、已定於本月二十四日在青島舉行、南方各社員、亦準於今日上午九時乘招商局普安輪出發赴青、該輪停泊於楊樹浦路招商局北棧碼頭、并於大餐間前張貼「歡迎中國經濟學社社員赴青年會」之歡迎詞、赴青社員約數十人、頗極一時之盛、今晨往乘普安輪赴青出席之經濟學社社員、計有社長馬寅初及社員陳鸝士・莊智煥・俞頌華・李雲良・劉大鈞・潘序倫等數十人、由李雲良君兼任招待、頗爲殷勤、

招商局致歡迎詞云、中國經濟學社爲社會學術團體之先進、社員諸公、均係現社會傑出之俊彥、集社會優秀份子於惟一國航之輪船、勝會不常、敝局之榮幸爲何如哉、青島商業地位、近數年來漸趨重要、惜工商航業悉受帝國主義經濟支配、大部操於日人之手、英國次之、國航僅居總數百分之七、喧賓奪主、久成慣例、以言收回航權、離題尙遠、敝局抱擴充國航之決心、爰有普安之行駛、謬驅蚊負、冀挽桑榆之收、提倡教益、是所望於諸公、國航前途幸甚、爰誌數語、恭祝中國經濟學社諸公進步無量、招商局謹啓、

招商局普安輪、準今晨九時由滬直駛青島、約明日(二十三日)下午三時可抵青、二十四日經濟年會正式開會、約一週後閉會、適普安輪於是時到青、仍乘原輪返滬、

箱屍案續審

上海丸行李房管理指認兇親自送屍箱

轟傳滬上之箱屍案、自經捕房拘獲兇犯巴德列黎狄米奧及乃兄裘式夫黎米狄奧、羅獲大後、案情似已大白、連日復經捕房努力偵查、已搜獲不少犯罪證據、現該案於今日上午又復經葡總領事在其領事公署、傳集兇犯及一干人證共九人到署預審、約經二小時之盤詰、始告畢、聞兩被告在滬尙須經一度審問、然後轉送澳門正式審理、

今晨假審時、被告與證人均到堂、旋葡總領先向上海丸上之管行李房者詢問曰、該箱於八月五日搬來上海丸、是否彼二被告親自送來、同時復指二被告令其認明、當經管行李者詳加審視、供稱該箱爲彼身軀較長者所攜來、蓋即帮兇裘式夫黎狄米奧、其謂巴德列黎米狄奧當時則不在、於是葡領更進而問曰、是日裘式夫黎米狄奧攜該箱前來、是否御今所着服裝、供曰否、葡領於是即着兩被告退下、

當葡領事審問證人時、預將裝屍鐵箱上所黏之字單撕下、再令上海丸管行李者細認曰、當時交運之箱是否爲此、經管行李人細視後、供稱確是此箱、葡領問至此、因此問題有詳加研究必要、於是改行祕密審問、無關者一律退去、因之審問結果如何、外界實難悉其底蘊矣、

據事後傳聞、謂今日所審、仍屬假審、苟證據確鑿、在本埠尙有一次之假審、然後再轉送澳門正式開庭、捕房方面因欲得是日車送鐵箱之兩黃車夫作證、故今已懸賞徵求、但至本日午後仍未有人挺身而出以作此案送箱之證人云、

中國麥價低廉

美麥運華費躊躇　麵粉廠暫無需要

國民政府向美財政善後委員會借貸美棉、現第一批業已在運華途中、據今晨大美晚報記者向本埠棉麥界方面探詢所得、第一批裝華美棉共五萬七八千包、准於十月一日可以到滬、至售與外商問題、經報紙披露、現在各方進行購買、異常祕密、因此至今所悉已拋售與日商者、其數祗二萬一千餘包、小麥本年國產者其價頗廉、每担祗三元餘、預料將來美麥運華、其價目上再加關稅及運費等、必不至廉於國麥、政府對此、實費躊躇、惟目前美麥尙未曾起運、其何時可以運華、亦未有確期、麵粉廠所需原料、因國內蓄積尙多、足可用過陰歷年關、一時無需美麥之接濟與補充也云云

新智代辦到滬

新任駐華智利代辦柴西瑪氏、自奉本國政府命令後、由日本乘長崎丸來滬、今日下午三時半可抵滬、稍有逗留、然後入京晉謁外交部長、按智利駐華代辦原由駐滬智利總領事裴采賴氏兼代、今由智利駐日代辦兼代其職、聞柴氏到華後將繼續裴氏與外部所擬之中智條約、進行談判、俾得早日完成、

九五翁娶妻

花信女願嫁老夫　孤寂人同尋歡樂

句京通訊(路透社)句京新自由報載稱、木工約瑟夫年九十五、將與某大佐之女結褵、女年甫花信、據約瑟夫聲稱、渠一生未嘗嬰疾、而嗜杯中物、但已七年未飲水矣、又曰、女年雖差余遠甚、惟渠爲孤女、吾儕未晤之前、均久感寂寞之苦、故他日結褵後、可保相歡樂也、

黃郛今赴杭

在徐家匯站上車　將轉莫干山休養

行政院駐平政務整理委員會委員長黃郛、以接收灤東西各地、次第竣事、南下赴廬山謁見蔣委員長、惟以今後對日外交方針、須待宋財長回國後決定、故黃氏不即北返、趁便來滬休息、於今晨七時三十五分乘滬杭快車赴杭轉往莫干山休養、黃氏離滬前非常祕密、原定於今晨七時五十分由梵王渡車站上車、公安局特令六區警察署派警察十餘名、會同路警到站保護、奈黃氏爲避免煩囂起見、乃臨時改於八時〇四分由徐家匯車站上車、送行者除兩路局長黃伯樵及工務局長沈怡二人外、預先知者甚鮮、行時亦未掛花車、同行者爲副官二人、衛兵四人、下午一時十一分抵杭、再轉赴莫干山、與馬占山將軍會晤、勾留一星期左右回滬、

北四川路房捐

限三日內交各區所　如敢故違當予嚴處

關於北四川路越界築路地段徵收房捐一事、幾經週折、迄今尙未解決、市財政局方面雖一再展限徵收、但事實上該段市民尙難遵限繳付房捐、中央社記者特訪市財政局捐稅股倪主任、據談、本局奉命徵收房捐、乃以商民發生誤會、經人調解、市府當予變通、決定夏季不再徵收、自秋季正式開始徵收、乃該段商民仍託詞不繳、本局會同公安局限於本月二十日一律清繳、但限期既滿、各住戶仍屬觀望、現在本局已將房捐收據交與市公安局、分發主管區所、並會同公安局再行通告各住戶、遵照行政執行法第四及第五兩條之規定、爲處罰之宣告、限三日內將前項捐款分別交到各區所、如敢故違、當依法嚴懲云、

哈教士被架

十七歲孤女陷匪窟　音樂會籌募贖票金

哈爾濱二十二日(路透社)近有天主教會之太那夫女士、率女學生七人、乘船外出、途爲匪擄、後七生均釋回、徒留女士未釋、索贖款二萬元、按女士年甫十七、爲孤女、故無親屬、現由道姑二人仗義與匪首接洽釋放事、並議開一音樂會籌款以充贖金、

石頭河木廠被擾

哈爾濱二十二日(路透社)石頭河之木廠現有被匪縱火之危險、廠主向東以現款或食物予匪、免其擾擾、故得相安無事、今匪衆忽分黨派、如欲爲木廠保護人、並揚言如不達目的、則焚燬存木、查廠中存木約値十餘萬元、

星星火竟燎原

火車烟囪火星亂飛　焚屋多間焚斃一婦

波蘭威斯德喬二十一日(國新社)勒伯爾斯鎭今日大火、全鎭焚毀、因天久不雨、火車過境時、其烟囪火星亂飛、將草屋頂燃燒、波及三十六屋、居民皆受傷、一婦人焚斃、

中國本年入超

南京二十二日(電通社)財政部發表最近全國貿易狀況如下、

七月份

入口	五〇・〇七七・三五四元
出口	二九・三一四・二〇二元
入超	二〇・七〇三・一五二元

本年一月以降至七月止之累計

入口	四七五・八二七・〇六六
出口	一八六・二四八・四六〇
入超	二八九・五七八・六〇六

即本年度入超將達三億、又從九月起、到達之美國棉麥借款、事實上亦爲入口、故本年之入超將突破五億、又至七月止輸出入主要品目如下、

入口

糧食	七五・四九五・七八〇元
棉花棉布	六〇・一六九・四五九元
書籍紙	五六・〇四七・八六九元

出口

纖維類	二五・二四五・〇九七元

烟台總商會 上海市商會 迭次介紹真正國產

烟台啤酒

質味醇美 定價特低

請問飲過者均能證明 為提倡國貨不惜犧牲

市上真正國產啤酒甚少為免被欺

到了舞場 中西菜館 請指索「烟台啤酒」

烟台啤酒瓶盖六隻 可換大號玻璃杯一隻

烟台啤酒瓶蓋原可掉換贈券現因贈券已罄本應截止惟仍為優待愛用國貨同胞起見自即日起至本年九月十五日止凡持烟台啤酒瓶蓋六隻得掉換大號玻璃水杯一隻(中國窑業公司出品)務希各界在期前向下列各掉換處或本公司掉換以免失卻機會為要

外埠不在此例

經售處 先施 永安 新新 麗華 福安 中國國貨公司 國貨商場 各大洋酒店 各大跳舞場 各大中西菜館

成箱購買 電話通知 專差送上 不取車力

總經理上海義成公司 同孚路八十七九號 電話三一四四三

瓶盖掉換處

中國國貨公司 大陸商場
國貨商場 天后宮橋境
康成 法大馬路???
同義和 十六鋪
瑞昌 虹口三角地
通源 卡德路口
昌大 西門中華路
裕成 百老匯路北橋
福興 三洋涇橋

安度拉國革命

不願受法保護　反對經濟侵略

巴塞隆那二十一日(國新社)法國西班牙國境間之安度拉共和國、現在革命中、擬獨立不願受法西保護、法當局已遣警士五十人前往維持秩序、此使安度拉人民更覺怨憤、乃開會示反對、法警捕副總統哥瑪氏、人民抵抗、但警察佔優勢、該國人民總數爲五千二百人、聞起事之端爲反對某法人壟斷電氣事業之經濟侵略、

赫禮歐往遊土

土耳其斯丹堡二十一日(哈瓦斯社)法國急進黨首領、前國務總理赫禮歐、午間重來安哥拉、下午四時將由總統凱馬爾接見、晚間乘總統遊艇、赴察拿克遊覽一脫洛窪廢墟、明晚回斯丹堡、法國僑民將於星期三午間歡宴赫氏、

芝埠成衣罷工

美國發現壟斷居奇　調查各業加價情形

華盛頓二十一日(路透社)美國各處現發現壟斷居奇之嚴重事件、國家復興辦事處乃通令各有新業規之各業詳報近日加價事、同時芝加哥成衣業一萬被僱人業已罷工、指僱主未履行藍鷹證之條件、查藍鷹證係證明僱主已遵守國家實業復興案之程序、

限制存金防止盜匪

美國小石城二十一日(哈瓦斯社)阿肯色州盜匪重行猖獗、自本年一月以來、銀行被劫者不下五十餘家、州政府因此命各銀行銀庫存放之款、不得超過流動現款總額百分之一、如一日之內、交易現款超過存款總額百分之一、則各銀行即應閉門、或以武裝衛士、看守門戶、

北四川路房捐限期交付

橡膠廠設備改良 社會局擬訂計劃

工業安全協會建議改革各點

田和卿批評工部局警告理由

關於工部局一再勒令中國工廠遷移停業一案、迄今尚無具體解決辦法、社會局視察股主任田和卿近對於本案發表下列之談話、

計劃改革——據田氏稱、本局自奉市府轉來實部訓令調查後、曾由本人親赴曾被警告之大中華・義生第一・義生第二・義源・天星・大德・宏大・正大等八橡膠廠・及中國乒乓公司・美亞織綢第九廠等次第調查、並擬具改革設備等條例、呈請市府轉呈實部審核矣、

理由不足——至於工部局根據洋涇浜章程第三十五款任意警告、查該局之理由、亦欠充足、且無具體改革辦法、致遭警告者欲改無從、倘界內工廠務須依照洋涇浜章程辦理、則全市工廠能合該項規定者幾不及千分之一、若欲依照歐美各國之設備施行、則更難矣、

改革較易——根據本人調查所得、曾遭警告各廠、設備雖非完備、然依照本埠各廠情形、亦尚可過去、間有一二設備不週處、改革亦較易舉、曷必致使各廠驚惶失措、而有自動停業、況租界內有不少工廠設備簡陋、而未聞工部局加以視察、此足證工部局之舉動、純係因正泰永和之事而出此、

自動呈報——至於報載實部再派本局調查、本局現未奉到命令、待命令一到、再行復查、惟各廠有被警告因恐影響營業、故有隱瞞不報、竟更有加以否認者、本局對此、實無法可施、深願各廠自動公布、并呈報當局抗議、俾免日後損失、

從事調查——新聞社記者又訪工業安全協會附設之橡膠業特種委員會負責人、據稱、本會因工部局一再警告、會員曾於本上旬擴大組織、決定聘請專員從事調查、據調查所得、工部局之錯誤甚多、現本會發表向各廠建議改革之文件一種、內部對於安全設備等各點、均有詳細之說明、俾各廠有所採納試行云

五機在杭裝就

三機試飛成績甚佳

預備舉行成隊表演

中國航空協會秘書長林我將日前赴杭視察五機裝配情形、已於昨晚事畢返滬、記者往訪據談、五機均已裝就、三機且經開動馬達、試驗後、由該機師試飛、結果甚佳、二機尚待試飛、故命名典禮舉行日期猶未能決定、惟此間一切均已籌備就緒、日內即將往虹橋佈置會場、一俟該方來電通知、即可確定日期、此次命名後、將舉行戍隊表演、前次命名之滬市第一號屆時亦將同來參加、以三架為一小隊、共六架、分兩小隊飛行、駕駛員全為國人、將由航空署指派、林氏更談、杭市人民對提倡航空亦甚熱烈、前經本協會派人前往接洽組織分會、雖尚未成立、但該市人民在黨部及商會等指導之下、已募得大宗款項、即將訂購飛機、贈送政府云、

大中元酒家

股東并無資本

尋得存款閉歇

本地人朱玉龍、年三十四歲、及廣東人鍾秀庭、六十一歲、因有用福州路大中元酒家名義侵佔及詐欺款洋三千元之嫌疑、昨日被公共租界老閘捕房拘獲、今晨解至第一特區法院第三庭、請求將其羈押、由錢鴻業推事略訊一過、即諭本案改一星期再審、而朱鍾兩人准交五百元舖保出外、

據捕房律師汝保彝君稱、本案兩被告及另有在逃之二人、於六月七日在福州路四七六號開設大中元酒家、其後朱等即向外准求存款、當時存入者頗多、但至七月十日、被告忽將大中元關歇、以為破產、宣告清理、但事後本案之告訴人丁錦生、吳志明及李樹南等忽發現被告等開設大中元酒店、實毫無資本、專向外間吸收存款、以為周轉、乃於前日紛來捕房報告、捕房乃於昨日至兩人家中將其拘獲、

吳煥章今赴莫

謁馬占山覆命

吳煥章氏前奉馬占山將軍之命、前往廬山晉謁蔣委員長、面陳辭就軍委之苦衷、並請示善後之辦法、吳氏業已公畢返滬、結果頗為圓滿、當於今日上午九時三十分乘車赴杭轉往莫干山晉謁馬將軍覆命、吳氏預定在莫逗留三數日即行返滬休息云、

煤油跌價潮

四公司談判起變化

亞細亞首先減油價

英美在華火油公司、自俄國油遍地公司成立傾銷、英美油商美孚亞細亞德士古等三公司對俄油之經理者光華火油公司、幾成於敵對地位、咸不惜犧牲、在推銷方面大事競爭、其間雖有一度預備合作、進行談判、但今日又因利權關係、自起變化、四火油公司汽油價原已趨於一律、為每加侖大洋八角、但前日亞細亞公司出品特減五分出售、於是又將引起俄油之貶價出售、大美晚報記者今晨復往光華公司向該公司汽油部李主任詢問、據李所談、前擬合作均銷、確係事實、但最近變化原因、以及本人昨與油遍地公司接洽結果、事屬祕密、無從宣布、總之如其他油公司廉價售賣、則本公司當然與之競爭云云、聽其語氣間、似仍將競爭、因漲跌關係市面、故未肯明白宣布云、

楚有肇禍後

殉難技師明日收殮

海軍當局檢驗砲位

海軍部楚有巡洋艦昨日在吳淞試炮肇禍、射死技士何爾錕、今晨記者向海軍方面繼續探訪、得各情如下、

明日收殮——因試炮肇禍彈藥射死之技士何爾錕屍身、已於今晨舁入中國殯儀館、何氏所受之致命傷、係彈藥自左胸入、左肩出、但尚有彈藥留入屍體內、當由中國殯儀館內人員設法取出、施打防腐針、並定明日收殮、其家屬方面、昨已急電通知、至於報載軍械處檢驗課長陳大咸及技士王衍紹兩人亦同時被彈藥擊傷云云、今晨據海軍部軍械處林希凡語記者、陳課長及王技士當時雖站在炮旁、但未波及、亦未受傷云、

檢驗砲位——楚有艦自出事後、即駛回高昌廟江面停泊、本埠海軍第一艦隊司令部得報後、即將出事情形詳報海軍部長陳紹寬氏、刻尚未得復電、至於該艦上出事之炮位、今晨十時已由軍械處雇工登艦卸下、舁入軍械處、檢驗機件損毀處、同時并將各艦上砲位、一一加以檢驗云、

公安局逸犯

飭屬訪緝迄無消息

當局對外仍守祕密

財政部長宋子文昔年曾在本埠北站遇刺、但未命中、而其機要祕書唐腴廬則死於流彈、此案發生、轟動全國、當時各警務當局亦莫不全體動員、偵騎四出、嚴拘兇犯、此案遷延至今、始先後拘獲與行刺宋氏有關之要犯牛金如（金甫）、周執章、王述樵、洪耀斗等四名、由公安局鞫訊一過、以宋氏行將返國、故將該四犯嚴密拘押在警察大隊第三中隊、期待宋氏回國、再行嚴予訊辦、詎料其中一犯名牛金如者、忽於本月十五日下午十一時被越獄而逸、雖經文局長在焦慮之餘、飭令全體動員、四出密緝、但迄未破獲、

文局長在此駭人聽聞之越獄案發生後、曾有以前局長溫應星之監守自盜引咎辭職為例、亦表示在最短日期中如無緝獲、則渠亦將呈請辭職、自請處分、

本市市政府方面、自悉宋案嫌疑犯越獄事件後、即派員進行調查真相、同時對文氏之焦慮、稍加勸慰、但其調查之結果如何、至今仍未公佈、故內情究屬若何、尚不得而知、但照連日消息加以測度、當局雖有以事關祕密、不至成熟不予發表之表示、越獄之案犯則可斷定為并未拘獲、

自文鴻恩有將呈請辭職之消息傳出後、本市各團體有擬聯合籌組歡送會、以期文氏正式卸差後、開會歡送、藉表滬市民對地方長官之熱忱之說、但是否事實、尚待證實、

今日天氣稍涼

據徐家匯天文台報告、今晨十一時溫度為八七・四度、較半月前天氣稍涼、明日為「處暑」、下月八日為白露、秋涼為時不遠、

英美烟廠開除工人

請求復工仍被拒絕

上海第五區捲煙業工會、前以新印專車間工友房富啓無故被廠方開除、經奉社會局調解、認為廠方并無開除理由、即批令廠方准許復工、工會隨帶同該工友進廠復工、不料被廠方拒絕、工會即將廠方違抗命令經過呈復社會局、該會昨日又奉社會局一四四六五號批令、已令廠方仍遵前批辦理等情、工會昨日上午又派樓景觀・費克光・謝培基攜帶批令要求恢復房富啓工作、不料仍遭廠方拒絕、工會已再呈社會局請示云、

逸園賽狗成績表

角，六元四角，兩元票獨贏九元四角，位置三元，三元一角，二元七角。

九〇〇——第六賽 五百碼平賽

狗名		性別	起步	半程	轉彎	終點
八七七	羅林美	雌	四	二	二	
八六五	失而復奧	雄	二	一	一	一頭
八七七	史惠夫旭脫	雄	五	四	三	四分之三身
八六五	彼得及克司	雄	三	五	四	一又四分之三身
（八六三）	李而皮脫	雌	一	三	五	二又四分之一身
八七九	阿克拉	雄	六	六	六	二又四分之三身

時間三十一分七十六秒，五元票獨贏四十九元四角，位置十八元三角，十五元，十二元三角，兩元票獨贏十九元九角，位置五元，四元三角，四元一角。

八月十九日 場地乾燥

九〇一——第七賽 四九七碼讓步賽

狗名		距離	性別	起步	半程	轉彎	終點
（八六三）	色納脫雷奧非塞	四八五碼	雄	二	二	二	
八七四	那脫生	四八八碼	雄	三	一	一	一身
八六九	香花	四九七碼	雄	六	六	六	一頭
（八七七）	鉛山肯	四九四碼	雄	五	三	三	一頭
八七七	考利亞	四九一碼	雄	四	四	五	一又四分之一身
（八七八）	大來皮兒	四九七碼	雄	七	五	四	四分之三身

時間三十一分二十三秒，五元票獨贏四十八元，位置八元六角，十四元七角，九元五角，兩元票獨贏十五元，位置四元九角，六元五角，四元一角。

九〇二——第八賽 三百碼平賽

狗名		性別	起步	半程	轉彎	終點
八六六	勿淚得來急潑失	雄	二	五	五	
（八七六）	克立誇脫	雄	五	一	二	一又四分之一身
八五三	茄克頭兒	雄	三	六	六	一又四分之一身
八八〇	羅倍關鼎	雌	一	二	一	一頭
八七八	阿勒司卡	雄	六	四	三	半身
八七八	立佛淚	雄	四	三	四	半身

時間十八分六十四秒，五元票獨贏二十二元九角，位置八元九角，八元七角，九元三角，兩元票獨贏九元六角，位置三元三角，三元二元，四元七角。

九〇三——第九賽 五百碼平賽

狗名		性別	起步	半程	轉彎	終點
六八九	周惠脫皮而	雌	三	三	二	
八八一	考密甜問許	雄	二	一	一	五身
（八七七）	康納蘇白	雄	六	四	三	一頭
（八八一）	媽大令	雌	一	二	四	一又四分之三身
六六五	拉夫來英潑	雌	五	六	六	四分之三身
八八二	勿來歇芳賽	雄	四	五	五	半身

時間三十二分十七秒，五元票獨贏二十三元，位置八元二角，七元四

中央運動場

回力球

今晚八時起賽

1	2	3	4	5	6
依拾多	裘立陀	爾司科	馬可拿	湯茂史	莫克力骨
古巴龍	拉飛爾	歐蘭加	爾加	沙特浪谷	亞爾培地

逸園

亞爾培路

明晚八時半起賽

海軍當局檢驗楚有砲位

再談「白宮風雲」

（寡夫）

的確，我得先向讀者鄭重地聲明，我不是在給正在大光明映演中的「白宮風雲」作宣傳，我所說的，不過是張着眼睛在做着甜蜜的夢的夢話而已。

這年頭，本來，是多吃飯少開口——尤其是關於國家大事——至於飯的能不能有得吃或多吃，那是另一問題，我所能負責說的，完全是關於這年頭的處世哲學。

眞的，這不能說是我的奢望，我想祇要去看過「白宮風雲」的中國人，至少會有一部份人與我抱着同樣的感覺的。那希望或者說是建議，便是希望中國電影界也能攝拍這樣的一部電影。在「白宮風雲」裏所昭示我們的是美國的復興在各種不景氣的狀態裏起死回生的繁榮起來。我們知道金元王國的崩潰的旅途中，所感覺到最不安定的現象是失業問題的嚴重，匪盜的縱橫跋扈，退伍兵士的無法救濟，各帝國主義者之賴債等等，俱經哈總統鐵的手腕的處置而完全解決了。我們明知道這是戲，是畫餅，是癡人說夢，而況事實上，那有這樣的便利，可是我們是顧不到這些了。最低限度，在我們久積胸中的鬱悶，煩惱，日夜在夢想着的樂園，在銀幕上，好像做夢也似的都替我們發洩淨盡，而感覺到精神愉快如釋重負了。

中國不是在嚷着「共赴國難」的口號嗎？我以爲這口號無論如何的嚷，總嫌牠是消極的應付不是積極的反攻，所以我希望國人把「共赴國難」的口號改爲「復興中國」。

不錯，在「白宮風雲」的哈總統是共和國裏的總統，論理是不當獨裁的，但是他是實行的是民主的獨裁，我以爲當國家在某種特殊的形勢下，執政者，祇要事事是爲着民衆的福利打算的話，便像哈總統的實行獨裁，那又有什麼不可！

假定中國影界裏有了下述的一張影片給中國的觀衆看看，我不知道，也不願預測觀衆的情感要與奮到這樣？如果說是中國爲患已深的共匪是解決了。中國的失地是收復了。不但是東三省卽連百年來的割讓地租界地也都物歸原主了。一切不平等條約是取消了。尤其封鎖了中國的各海口時，叫他們放棄他們用着強權在中國所得的特殊利益，各帝國主義者倘若誰敢哼一個不字的話，哼！瞧着吧，請看我們的飛機大砲立刻會像哈總統炸燬大西洋中兵艦一樣，把各帝國主義者蹲伏在我們領海內——卽連在內河行駛的商船也在內——炸得粉身碎骨的叫牠直向水中鑽！叫你們這些高鼻頭，碧眼睛的紳士朋友會嚇得得祇能播舌瞠目說不出話來。——觀衆不要誤會這絕對不是哈總統所說的眼還眼，牙還牙的報復——至於現在破產了的農村老早就恢復了牠的繁榮，各地的交通更不必說，都市內除了高房子還有一部分是屬於外人而外，祇看見矗入雲霄的中國各種工廠的烟突——中國是地大物博的，中國根本就不知所謂失業問題——雖然現在中國究竟有多少人失業，還沒有詳細的統計，但，我看大可不必做這樣的麻煩工作——話是多着呢，不過我不願再多說了好在還有編劇者與導演在。

末了我還有一句話要說的，「白宮風雲」裏的哈總統，是在簽着和平協定的時候才昏厥過去的，至於我呢？我嗎？我在看到銀幕上映着我們繪有青天白日徽的飛機，向各帝國主義者的兵艦下蛋的時候，嘴裏除喊了一聲「中華民國萬歲」外，就躺在影戲院的坐椅上不動也不呼吸了。至於以後人家把我究竟抬到什麼地方，那我可不知道，這是抬的人的事，你去問他們。

好萊塢漫畫

（福西特氏作）

今日影壇

大光明	白宮風雲
百老匯	福爾摩斯探案
光陸	紅粉劫
花園	紅粉封
卡爾登	西馬單鎗
卡德	荒江女俠
國泰	生還
中央	壓迫
浙江	航海
東海	後部桃花湖
夏令配克	危谷騎士
恩派亞	野人國
天堂	文武香球
虹口	如意郎
黃金	巴黎血案
萬國	現代一女性
光華	我們的生路
南京	大鬧地獄
九星	色之冤
奧飛姆	拿手平劇
巴黎	好萊塢現形記
共和	飛馬野俠
融光	肉
山西	奮鬪
東南	驕悍記
明星	亞生當平
新光	牛機
西鶴	西線無戰事
威利	良宵花解語
新中央	紅淚影
寧德	關谷萍蹤
榮金	失戀
蓬萊	自由之花
明珠	莽漢
上海	地獄大本營
辣斐	驃單俠客
光明	一女換太子
薪德	巴黎情潮
大華	假皇帝

南京大戲院近在開演雷電華出品「大鬧地獄」主角爲惠爾勒及何爾塞

影壇介紹

大光明戲院下期換片（約在星期四）爲派拉蒙鉅片「動物院慘案」，演員爲却爾斯魯格爾斯，萊恩阿脫韋爾，凱色琳布克，蘭都爾夫司高脫，瓊洛傑，該爾伯特白克等。此劇寫描一發狂之人，其殺人之法，不用刀劍，而利用野獸等。兇手爲一著名之動物學家，妻美甚，疑其妻有外遇，幾至發狂，人有視其妻者必死，屍身破裂。某日，動物院舉行盛大宴會以募款，妻知丈夫爲兇手，將以其事告當局，言未啓口，已爲獸所殺死。另有一青年動物學家疑此著名學者爲兇手，爲兇手所聞，幾爲謀斃，幸青年機警，將兇手置諸死刑。

此劇爲慘案偵探鉅片，劇情奇特，穿插巧妙，殘酷異常，驚心動魄，膽怯者不宜前往。

• • •

南京大戲院明日起開映「親愛冤家」，主演者爲勃但羅吉，曼琳妮克遜，葛雷泰妮遜，約旦高桑，佛蘭克毛根，爲福司公司出品。描摹青年男女之情史，勃但在此片內較昔日之表演功夫，超勝殊多，飾一大學校學生，課外編音樂爲務，簡單劇情爲一對青年男女自幼卽相識，後乃同校肄業，兩人雖相愛慕，但家庭則堅决反對，但愛情終戰勝困難。

此劇內有音樂趣劇穿插，極爲詼諧。

• • •

光陸花園戲院，後日（星期四）開映「名城豔遇」，爲英國出品，由派拉蒙公司發行者。劇情述一厭倦人生者，欲自殺，後偷竊一宗鉅款，以浪費之，庶其末日較爲舒適，以求死後無餘恨。豈知遇一愛人，竟有死不得之苦。因愛情非死可以解决者，其處境極難。背景爲倫敦之夜生活，低醉金迷，繁華綦迭。

曼麗的別墅

（榮聯社）

好萊塢——「壁克發爾」是一座價值四十萬鎊的邸第，建築在影都初入豪華氣象的時候，現在是在出賣了。牠在十二年前造成，爲范朋克和曼麗壁克馥倆人新婚後度永久蜜月住居的。曼麗現在單獨一個人住居於裏面，等候有人來購買牠。

范朋克是在歐洲，他們底離婚事情已經到了洋面，「美人情人」——曼麗壁克馥——面容上也撕裂開一絲苦的微笑，事實是不錯的，最好的事情，也有結束的，正像她做「整個羅曼史」的銀幕上英雄一般。

「壁克發爾」是在一九二〇年曼麗壁克馥和范朋克新婚後從墨西哥沙漠地帶度了著名的富有詩意的蜜月生活回來後立卽建造的，在起初牠並不很寬大，但是他倆的社交漸漸繁雜了，就常常有很多的嘉賓來邸訪問，因之，也就漸漸的將屋宇的地位擴張。

「壁克發爾」這個名字是一個好萊塢的滑稽人取的。范朋克不喜歡這個名字，他在談笑時說：倘使我尋到那個人，我將要拿鞭子像鞭驢馬一般的鞭他。

結婚後，范朋克和他底電影皇后新娘，兩人仍舊沒有改變小孩般的摯愛態度。六年中他們每夜一同進晚餐。十年來他們很難得有分離的。

范朋克在六年的大情愛生活後加入了石匠會。會中規則一定要在會聚所一同進餐。曼麗終日懵懂着，不能夠去接觸她的食物。

在「壁克發爾」建造的時候，他們兩人都很忙，他們對於財產都有種計算，各人又懷抱着組織聯美藝術影片公司的志願。人家外間對於他倆結婚的談論，愈是增加他們公司財政容易辦穩的助力。——未完——

好萊塢雜碎

亞里生斯蓋拍負司，他在三十三年之中，祇有三十三星期不在舞台上活動。

落葉集

都市生活是無所不包的，如果幸而走遍了整個的各部份，方才體念到人生的眞諦。

汽車，洋房，冰結縺，冷氣管所表現的，祇是都市的一面；自然，這裏會經沉淪了若干的人們，在女人的腿，生動的肉，以及醉人的酒中。

但是，這一切的一切，煞如戟刺的雅片，除去痲醉了以外，所得又有幾許？

有若干的人，并不是拒食烟火之食，更非是毫無什麼奢望，可是終久不能獲得一些享受，這兩種矛盾力的衝突，未始不能栽成思考之網，

電影批評——明星生活

今日金融商業報告

國內

標金

金業交易所

十月份標金上午開盤	八四二・〇〇
十月份最高價	八四三・八〇
十月份最低價	八三八・八〇
十月份午市收盤	八四二・二〇
本月份上午登賬	八五三・〇〇
九月份	八四八・〇〇
十月份登賬	八四二・〇〇
補水上午	八五三・〇〇
十月份下午開盤	八四二・三〇

物品交易所

十月份標金上午開盤	八四二・五〇
十月份最高價	八四三・五〇
十月份最低價	八三九・〇〇
十月份午時收盤	八四一・五〇
十月份下午開盤	八四一・八〇

銀樓首飾金
大同行兌出 每兩一百〇九元
收進 每兩一百〇三元

證券

華商證券交易所 現貨

		第一開盤	第一收盤	下午停市
關稅	八月份	三四・〇〇	三四・〇〇	—
	九月份	—		—
編遣	八月份	四一・五〇	四一・五〇	—
	九月份	四〇・八〇	四〇・八五	—
裁兵	八月份	六七・一〇	六七・四〇	—
	九月份	六七・七〇	六七・五五	—
一九關稅	八月份	四八・九〇	四八・九五	—
	九月份	四八・〇〇	四八・〇五	—
一九善後	八月份	五一・一〇	五一・一〇	—
	九月份	五〇・六〇	五〇・三五	—
二〇捲烟	八月份	五一・五〇	五一・六〇	—
	九月份	五〇・八〇	五〇・八〇	—
二〇關稅	八月份	五三・一〇	五三・〇五	—
	九月份	五一・二〇	五一・一〇	—
統稅	八月份	五三・八〇	五三・九五	—
	九月份	五二・三〇	五二・二〇	—
鹽稅	八月份	五四・四〇	五四・四〇	—
	九月份	五三・七〇	五三・四五	—
金短	八月份	六四・一〇	六四・一〇	—
	九月份	六四・五〇	六四・六〇	—
整陸	八月份	五九・〇〇	五九・〇五	—
	九月份	五七・七〇	五七・六〇	—
九六	八月份	〇九・四五	〇九・四五	—
	九月份	五七・六〇	〇九・五五	—
金長	八月份	—		—
	九月份	—		—

華商紗布交易所

標準棉紗反手二十支人鐘(反手二十支順手十六支反手十支亦得照章級差代用)
(淨盤叫價外加稅銀)

期	開盤	二盤	三盤	收盤	下午
八月期	一八〇・八〇	一八〇・九〇	一八〇・八〇	一八〇・八〇	一八〇・三〇
九月期	一八四・九〇	一八四・四〇	一八四・四〇	一八四・三〇	一八三・六〇
十月期	一八六・五〇	一八六・二〇	一八六・二〇	一八六・〇〇	一八五・五〇
十一月期	一八七・五〇	一八七・四〇	一八七・二〇	一八七・〇〇	一八六・五〇
十二月期	一八八・二〇	一八七・八〇	一八八・二〇	一八七・九〇	一八七・五〇
一月期	一八九・四〇	一八九・〇〇	一八九・〇〇	一八八・七〇	一八八・四〇

標準棉花(鄭州細絨紡二十支棉紗原料爲準)(三十二支二十支十六支十支棉紗原料亦照得等級表代用)

期	開盤	二盤	三盤	收盤	下午
八月期	四七・七五	四七・八〇	四七・九五	四七・九五	四七・八〇
十月期	四一・八五	四一・八五	四一・九〇	四一・八〇	四一・七〇
十一月期	四一・六〇	四一・六五	四一・六五	四一・五五	四一・四五
十二月期	四一・七〇	四一・七〇	四一・六五	四一・六〇	四一・四五
一月期	四一・七〇	四一・七五	四一・七〇	四一・六五	四一・五〇

雜糧交易所

標準新小麥

			下午開盤
八月	開盤	三・七二	三・七三
	收盤	三・七三	
九月	開盤	三・九〇	三・九〇
	收盤	三・九一	
十月	開盤	四・〇四	—
	收盤	四・〇五	
十一月	開盤	四・一三	—
	收盤	四・一四	
十二月	開盤	四・二〇	—
	收盤	四・二〇	
一月	開盤	四・二四	—
	收盤	四・二四	

標準有邊豆餅

八月	開盤	—	—
	收盤	—	

麵粉交易所

綠兵船標準

期	開盤	二盤	三盤	收盤	下午
八月期	二・二三	二・二三七五	二・二二五	二・二二五	二・二三七五
九月期	二・二五二五	二・二五七五	二・二五五	二・二五二五	二・二四七五
十月期	二・二六二五	二・二六七五	二・二八二五	二・二六	二・二七七五
十一月期	二・二一五	二・二二二五	二・二一七五	二・二一五	二・二一〇〇
十二月期	二・二四五	二・二四七五	二・二四五	二・二四五	二・二三七五
一月期	二・二六五	二・二六	二・二六	—	二・二五〇〇

銀洋錢市

	早市	午市
拆息	〇六〇〇〇	〇六〇〇〇
單角	八四四〇〇	八四三〇〇
雙角	七八一三〇	七八〇七〇
拆兌	一三七九九	一三八〇九
銅元	三一六五	三一六五
衣牌	三一六五	三一六五
角坯	〇二四七	〇二四七
貼水	〇〇六九	〇〇六九

國外匯兌

海外銀市匯兌

大條近期	一七八一二五	美英匯兌	四五〇五
大條遠期	一七九三七五	倫滬先令	一三八七五
美銀價	三六二五	孟買銀價	停
英美匯兌	四四〇二		

匯豐掛牌各匯

英匯	一三八七五	印匯	八三二五
美匯	二七八七五	荷匯	五〇五
法匯	五三一	星匯	五三
港匯	八八七五	德匯	八五七五

中央銀行

八月二十二日
大條銀卽期 倫敦 一七・八一二五 紐約 三六・一二五

各國貨幣市

八月二十二日(星期二)上午

幣別	元 分	幣別	元 分
海關金單位	一・九四	俄金磅	二一・八〇
英金磅	二一・二〇	蘇俄金票	・〇四三
英金票	一五・九〇	意大利票	・二四八
先令價	・七八	新加坡票	一・八二
澳金票	一二・三〇	印度票	一・一九
美金磅	二一・四〇	錫郎票	一・一二
美金票	三・四八五	嗬囒票	一・九〇
美銀律	三・三五	暹羅票	一・三〇
坎拿大票	三・三〇	安南票	一・八三
斐律濱票	一・七三五	瑞士票	・九〇
法金磅	一六・四〇	比佛郎票	・一二
法郎票	・一八六	香港票	一・一四
德金磅	二〇・五〇	哈爾濱票	・七〇
金馬克票	一・〇九		

拆息 —
海關金單位 —
本日電匯實價折合如下(合國幣一百元)
大條銀遠期 一七・九三七五
倫敦 一二・八七五 巴黎 五三三 一・九五四
紐約 二七・九三七五 柏林 八五・五

雜糧油餅市

正陽關元豆	四・八九	瑞瀾新菜	五・一七
歸德黃豆	四・六八	漢口早黃	四・一七
九江城門子	四・四三	輪連豆油	一五・一五
漢口新毛菜	四・八〇	交州生油	一四・三〇
常州牛皮黃	五・〇三	泊兒生油	一五・〇〇
土山白芝蔴	七・〇〇	棧夾生油	一四・七〇

魚市

八月二十二日

種類	價格(每担)最高	最低	種類	價格(每担)最高	最低
大黃魚	一九	一五	沙魚	一四	一三
小黃魚	一五	一二	鱠魚	一二	九
鰳魚	二六	二四	草魚	一三	一六
鯧魚	一三	一三	鯽魚	二〇	一八
鞋底魚	二〇	一六	河蟹	二五	二〇
鮮鰻	一二	一九	白魚	二〇	一六
鯇魚	一〇	一二	鱘魚	六	一〇
鰻子	一二	一〇			

國外

(美聯社)

電匯

紐約二十一日
倫敦 四・五〇・一二五 漲一・三七五 日本 二七
上海・天・四四 漲三 漲一一・二五

麥市

倫敦二十一日
上海 一・三 漲・二五 日本 一・二・四三七五
紐約 四・五一・七五 漲三

芝加哥 二十一日

	前日	今日
九月	八八・一二五	八七・六二五
十二月	九一・六二五	九一・一二五
五月	九五・三七五	九五・一二五

溫納巴 二十一日

	前日	今日
九月	七一・三七五	七一
十二月	七三・三七五	七三
五月	七六・五	七六・一二五

五金

倫敦 二十一日
標準紫銅 現期 三五・三四三七五 三月期 三五・四六八七五
電銅 買價 四〇・二五 售價 四〇・七五

銀市

紐約 二十一日
現貨 三六・一二五 漲・二五

紐約遠期銀市

紐約二十一日——市價微漲成交四、〇七五、〇〇〇盎司

	前日	今日
九月	三六・一五	三六・三六
十二月	三六・八二	三七・〇五
三月	三七・六〇	三七・八〇

棉市

紐約 二十一日

	前日	今日
現貨	九・三五	九・三五
十月	九・四一	九・三八—九・三九
十二月	九・六五	九・五八—九・六〇
一月	九・七六	—
三月	九・九〇	九・八五—九・八八
五月	一〇・〇五	九・九八—九・九八
七月	一〇・一九	一〇・一四—一〇・一四

橡皮

紐約二十一日——市價平穩成交三、五二〇噸

糖市

紐約二十一日——市價平穩成交三一、〇〇〇噸

	十八日	今日
九月	七・二五	七・三三
十二月	七・五六	七・六六
三月	七・九六	七・〇五
五月	八・一七	八・二五
古巴糖 九月	一・四四	一・四八

十二月 一・三六 一・四八
三月 一・四五 一・五九

紐約證券市

紐約 二十一日
道瓊斯指數

二十種實業股	一〇〇・一七	漲一・八五
三十種鐵道股	四九・六七	漲一・二三
二十種公用股	三〇・九八	漲・三七
四十種債券	八七・九〇	跌・〇一
交易總數	一、五六〇、〇〇〇股	

倫敦證券市

倫敦 二十一日

	十八日	今日
三厘半戰債	九九・八七五	九九・七五
中國債券		
一八九八四厘半金券	一〇一・五	一〇二
一九〇八四厘半債券	八四・五	八四
一九一二五厘債券	六一・二五	六一・二五
一九一三整理五厘	九〇	九〇
一九二五—四七五厘金券	九二	九一・五
五厘京滬鐵路債券	四四	四〇・五
五厘津浦鐵路債券	三三・七五	三三・七五
又 二次債券	一六・二五	一七・二五
五厘滬杭甬鐵路債券	八三・八八	八三・八八
五厘道清鐵路債券	三三	三三
一九二二湖廣鐵路五厘債券	一六	一七・五
一九一三隴陝豫鐵路五厘債券	二一・七五	二一・七五

今日米市復疲

南市——今日河下到船、共二十餘號、城鄉店胃、仍趨呆滯、客化稍有、抑價甚厲、市因昨日午後到貨驟多、卽轉下風、今日早盤、殊難扳俏、白更薄稻、喊價續軟五分、其餘疲平、計開常熟白更八元至七元二角、同里白更七元至六元六角、黎平白更六元八九角、松隱早稻七元一角、青角特薄七元九角至二角半、練塘薄稻六元八角、西塘洋尖七元三角、泗涇蔢白尖六元二角云、

北市——新閘河下來源、較昨亦增、共抵三十來號、各種銷場、均見清淡、內路各地新秈、相繼上市、如平湖泗涇青角等處之新早尖、俱有運到、市面形勢、終居萎頓、白更開盤、包小一角、其餘各貨、稍有參差、廠新客尖比昨亦小一角、祇開五元六角、常特白更八元五角至七元五角、澧橋白更七元九角半、嘉善早稻七元一二角、溧陽白元八元三角半至二角、溏橋杜尖七元二角半云、

客秈——自經昨日新湘米二批運到後、市面稍覺熱鬧、新貨已如數售罄、今日早市、客幫又無佳胃、祇有福州幫略動、上午做開南京車秈一百九十二包、價五元九角、行情尚平、目下湘米新貨已可售通、不久將有第三批裝到也、

國內外最敏確商情報告

大美晚報

Ta Mei Wan Pao

AFFILIATED WITH THE SHANGHAI EVENING POST AND MERCURY

社址　上海愛多亞路二十一號
電話　八四〇六〇—六一—七一—八一—九
電報掛號　八四〇八
發行者……POST-MERCURY CO., FEDERAL INC., U.S.A.
發行人……石克雷(T. O. THACKREY)
（每星期日休刊）

日人眼中之中國問題

華北停戰後、日本之輿論乃高唱中日親善之論調、同時宋子文在歐美之活動、又大肆抨擊、並加以非善意的猜測、以圖挑撥離間、茲密勒氏報中介紹日本兩大刊物中之論調、爰逐譯之如下、以窺其伎倆之一斑云爾、

東京朝日

宋子文氏已在歐美借款成功之消息、吾人不能予以多大信心、但現在宋氏確實渴望外國之協助以阻礙日本之經濟活動、並悉宋氏在歐洲之活動不及在美國之活動之成功、雖然英國之所以如此、是否為日本表示好意、尚有疑義、但宋氏計劃在英國失敗之消息則確實著也、其在法國之談判亦抱有同等樂觀、關於此點、吾人以為宋氏之活動到處受各該國之好意、此點可表示國聯對中國態度之反映、宋氏之活動已有實際的結果無疑、宋氏回國時將攜有其努力所得之結果、並將應用傳統方法、利用西方列強之勢力、企圖限制吾國、宋氏在西方各國活動所得之結果對於南京政府之政策將有何種影響、尤其對於北平現勢將有何種影響、中國之抗日因南京對日態度之改變而減低、但宋氏返國後、華北局勢或將有所更變、甚至對於較好之中日關係上或將有所更變、宋氏應用西方勢力企圖在經濟上使日本孤立將如何影響其與南京政府之關係、宋氏態度對於南京對日政策將有何種影響、尚待觀望、故日必須對於中國局勢之發展予以縝密之注意也、

外交時報

近頃增進中日關係之運動以及反對成立亞洲同盟表示同情、在中國已有若干影響、在南京政府此等親日宣傳下、中國國內尚有一反日主義之暗潮、最近南京政府之外交政策以其在經濟上依賴西方各國似已有一種改變、此點係由於南京政府陷於極端經濟困難無疑、從另一方面觀之、此種形勢可表示蔣氏企圖親善西方各國置日本於孤立地位、同時又使汪精衛黃郛等緩和中之緊張關係、

無論其原因何在、南京外交之新轉變將予世界資本主義經濟以嚴重之影響、尤以影響於中日貿易關係之將來為甚、傳宋子文氏在歐美已得借款、但人人均確信此等借款之所以能實現、原因即在於華方允諾鉅大之犧牲故也、並傳宋氏已決心向國聯邀請一技術顧問、凡此不求自己而求之他人之南京政策終將實現中國之國際共管、在中國活動之列強間、最大胆無畏單刀直入者莫如美國、近頃之事實為廣州西南派係按照來自美國方面之命令行事、美國在廣州所發展之勢力、一如英國在香港所樹之勢力、宋氏即在此種時機中向美國借款成功、謠傳五千萬金元借款總額將抽出一大部份用以購買軍備、假如此項消息屬實、則該借款將助中國釀成大規模之內戰也、

美國除擴張經濟援助外、並設法誘使南京政府孫科氏借款一〇〇・〇〇〇・〇〇〇元、並勇往直前期獲得鐵路建築權、汽車機身交易權、航空權等、在南京政府現局中、可見親美之理想主義與親日的實際主義兩派勢力、宋氏返國後、宋氏孫氏間之合作將成為事實、結果企圖排斥汪黃結合、

由於親美份子活動之結果、蔣氏或不得不再明白表示其地位、故宋氏返國後、自停戰協定成立以來、已削弱其反日陣線之南京政府或將恢復其久已為人尊重之抗日運動、吾人得預料南京政府依賴國外援助之傳統外交將完全失敗、而宋氏之開放中國市場利用外國資本將使現狀更形惡劣、結果將全中國形成半殖民地狀態、南京政府何時始能了解中日爭議之根本解決、惟中日直接談判始能實現耶、

自由評論

（文責自負）

擴大查賬運動

（彭文應）

兩年來國內外同胞的抗日捐款，總算不少了。但是到底捐了幾多？有幾多是用在抗日或救濟東北難民？這些，非徹底查究，不能知道。

近來滬上發起之清查抗日捐款運動，我認為是極有意義之一件事。兩年來無數小學生，工人，小市民節衣縮食捐來的錢，若是沒有數報，那麼，不但對不起這些愛國急公的同胞，並且從今也莫再想捐款了。

中國人所重面子。因此查賬，在中國人看來，以為這是對於經管款項人不信任之舉。而要求查賬，認為是足以妨害他在社會的信用。據說這次發動查賬者之中，頗有人想借題發揮，藉此來破壞朱子橋將軍之信用；同時許多平日信任朱將軍者，對於此事，頗為憤憤不平。

我以為這種觀念是錯誤的。我們個人對於朱將軍也很有信仰。不過我認為查賬乃是捐款人應有之責任，捐款和查賬，就像請醫和吃藥，若是藥沒有吃到肚子裏，捐款人的責任是沒有盡完。查賬並不是對於經管人表示不信任：若是經管人沒有錯誤侵吞之處，查賬反足以增添經管人今後的信用。在目前好人少而壞人多的社會裏，查賬更不可少。我們只要看近代的商業，假使經理不查店員的賬，股東不查經理的賬，試問這個商業世界還能維持下去嗎？

我不但主張徹底查清這次抗日捐款，並且我主張徹底查清一切的捐款。我主張凡是曾經捐款與學校，醫院，慈善機關，航空協會，或此外任何團體的人們，都應起來作查賬的運動，將所有捐款徹底查究個明白。

此外我還有一個更重要的提議。我提議我們國民起來，徹底查清過去，至少最近幾年，中央和各省，一切的稅，一切的捐，一切的公債，一切的借款。

這些稅，這些捐，這些公債，這些借款，總計起來，何只幾十萬萬元？試問：從那裏來的？不是從我們人民身上所出來的嗎？我們人民這項鉅大的捐款，試問做什麼用去了？要是做了事，做了些什麼事？餘下的錢那裏去了？到了些什麼人的腰包去了？這等糊塗爛賬，已經拖延好久了，難道還不可再拖下去嗎？

別的國家，無論是中央，各省，一縣，一城，都有預算，預算都要經過人民代表的通過，所有收支都要報賬；所有的賬，都要受人民的代表詳細的檢查。就是在那些君主國家裏，從前君主可以余取余求，經過過去人民的奮鬥，現在也非報賬不可。在近代民主國裏，人民管理政府的重要工具，除了選舉權以外，便是查賬。沒有查賬的國家，決不能有廉潔的政府。因此目前我們若是要政府廉潔，要官吏不貪污，要我們的負担減輕，最要緊的辦法是政府向國民報賬，同時國民起來查政府的賬。

船期

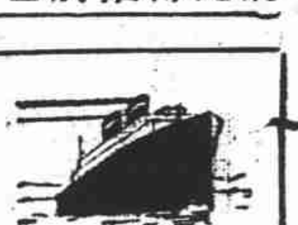

◉和生輪船　本輪準本月廿三日星期三上午十一時由怡和碼頭開往汕頭香港廣州沿途均靠除大餐間外另設特別官艙惠顧請臨怡和洋行接洽電話一五二九〇號　282

◉澤生輪船　本輪準本月廿三日星期三上午十一時由怡和碼頭開往青島沿途均靠除大餐間外另設特別官艙惠顧請臨怡和洋行接洽電話一五二九〇號　283

◉阜生輪船　本輪準本月廿三日星期三下午四時由老甯波碼頭開往威海衛烟台塘沽沿途均靠除大餐間外另設特別官艙惠顧請臨怡和洋行接洽電話一五二九〇號　284

◉德和輪船　本輪準本月廿二日星期二晚由公和祥上碼頭開往漢口沿途均靠除大餐間外另設特別官艙惠顧請臨怡和洋行接洽電話一五二九〇號　285

◉江和輪船　本輪準本月廿三日星期三晚由招商局下碼頭開往宜昌沿途均靠除大餐間外另設特別官艙惠顧請臨怡和洋行接洽電話一五二九〇號　286

輪船進口預告（八月）

船名	日期	來處	公司
江華	廿二日	長江來	招商
重慶	廿二日	天津來	太古
廣東	廿二日	港汕來	太古
和生	廿二日	青島來	怡和
太平	廿二日	香港來	天祥
順天	廿三日	津烟來	太古
大通	廿三日	長江來	太古
芝錦鵬	廿三日	香港來	渣華
金華	廿四日	香港來	太古
山東	廿四日	青島來	太古
長沙	廿四日	長江來	太古
隆和	十四日	長江來	怡和
富陞	廿四日	港粵來	怡和
定生	廿四日	津烟來	怡和
青浦	廿四日	長江來	三北
海晏	廿四日	溫州來	招商
臨安	廿五日	連牛來	怡和
四川	廿五日	青島來	太古
黃浦	廿五日	長江來	太古
明生	廿五日	青島來	怡和
建國	廿五日	長江來	招商
新疆	廿六日	港汕來	太古

輪船出口報告

▲甯波班

船名	日期	公司
新江天	廿二日	招商
甯興	廿二日	三北
新北京	廿三日	太古
新甯紹	廿三日	甯紹
鴻興	廿三日	達興
普安	廿五日普陀	招商

▲長江班

船名	日期	公司
新甯興	廿二日	三北
沙市	廿二日長沙	太古
德和	廿二日	怡和
江靖	廿三日	商招

船名	日期	公司
吳淞	廿三日	太古
江和	廿三日宜昌	怡和
甯紹	廿三日	甯紹
江華	廿四日	招商
大通	廿四日	太古
長沙	廿五日宜昌	太古
隆和	廿五日	怡和
江大	廿五日	招商
青浦	廿五日	三北
黃浦	廿六日	太古
吉安	廿八日	太古
瑞和	廿八日	怡和
湘潭	廿九日長沙	太古

▲北洋班

船名	日期	公司
成都	廿二日午連安	太古
通州	廿二日午威烟沽	太古
蘇州	廿二日午青島	太古
普安	廿二日青島	招商
澤生	廿二日青島	怡和
阜生	廿二日威烟津	怡和
金華	廿四日牛連	太古
南甯	廿四日烟沽	太古
富陞	廿五日青島	怡和
山東	廿五日青島	太古

▲南華班

船名	日期	公司
綏陽	廿二日午汕港	太古
濟南	廿二日廈港	太古
和生	廿二日汕港粵	怡和
廣東	廿四日汕港	太古
臨安	廿五日汕港	太古
明生	廿六日汕港粵	怡和
四川	廿六日廈港	太古

▲溫州班

船名	日期	公司
嘉禾	廿二日	招商
海晏	廿六日	招商

▲福州班

船名	日期	公司
萬象	廿五日	三北

▲瑞安平陽班

船名	日期	公司
新瑞平	廿六日楚瑞平	滬興
瑞平	卅一日瑞平沙	滬興

▲通揚班

船名	日期	公司
大和	廿二日	大達
隆大	廿二日	大通
大豫	廿三日	大達
鴻大	廿三日	大通

▲溫台班

船名	日期	公司
達興	廿二日定石海	聯安
穿山	廿三日穿石海	聯安
益利	廿四日定坎溫	聯安
大華	廿五日定石海	聯安

▲香港小呂宋班

船名	日期	公司
傑弗遜	三十日	美郵
坎拿大	三十日	昌興
李將軍	九月六日	太平洋

▲歐洲郵船班

船名	日期	公司
蘭支	廿二日倫敦	大英
安得來朋	廿六日馬賽	法郵
潑托司蘭	廿六日亨堡	亨寶

▲太平洋郵船班

船名	日期	公司
亞洲皇后	廿八日溫哥武	昌興
傑克遜	廿九日西雅圖	美郵
休門將軍	三十日舊金山	太平洋
麥金蘭	九月二日舊金山	大來
胡佛	十六二日舊金山	大來

▲世界班

船名	日期	公司
茄菲爾	廿九日	大來

將軍號郵船班

由上海至舊金山美金一百八十五元、往歐洲六十三金鎊

開往舊金山・泡脫倫　經神戶橫濱
休門將軍　八月卅日

開往香港・小呂宋
李將軍　九月六日

本輪特備寬外房間寬闊交際廳及船面以供遊客散步船上并有冷氣儲藏室如蒙賜顧請臨本行接洽

美國太平洋輪船公司
沙遜房子二樓　電話一八〇一四

總統號郵船班

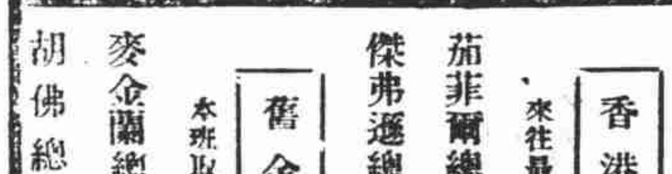

香港・小呂宋　來往最密之輪班
茄菲爾總統　八月廿九
傑弗遜總統　八月卅日

舊金山・紐約　本班取道神戶橫濱檀香山
麥金蘭總統　九月二日
胡佛總統　九月十六

西雅圖・維多利亞　特別快班十四天到西雅圖　經神戶橫濱
傑克遜總統　八月廿九
傑弗遜總統　九月十二

歐洲・紐約　經香港小呂宋星加坡蘇伊士河及地中海
茄菲爾總統　八月廿九
卜克總統　九月十二

美國郵船公司　大來輪船公司
廣東路三號　電話一五三九〇

日報論中國內政外交

我的女朋友們

往事

小鶯

一樣的春風，兩般的心情，燕坐在闊走廊旁邊，對着新綠的小草，哼着不成腔[redacted]她自己覺得這時不能那麼閒逸[redacted]子裏冷靜到一些聲音都沒有，[redacted]麼的閒逸又有什麼辦法呢！[redacted]後生活，會使她自己認爲熱度[redacted]但是，最近却從厭倦轉到冷淡[redacted]的冷淡，并非是因爲她的轉變[redacted]，她所得到的吻和待遇都從熱烈[redacted]，而從這些待遇和吻上面的反應足以證明了一切。

丈夫并沒有什麼終日流浪的理由，既不是爲着職務，又不是爲着經濟，但自從早晨起身以後，一直到子夜才回來，最初還自己掩飾時常出去的理由，後來却直接了當的說是嫌家裏太悶了。然而，這沉靜的家庭，却交給了燕，教她一個人終日的坐在這冷靜的屋中，他又何嘗體略到她的苦悶。

人們在痛苦的時候，便喜歡追憶到往事，尤其是和目下環境有關係的一切，時常出於意外的飄在心頭。

一年前，在結婚之前，那醉人的天氣，羅漫的故事電影般的一幕一幕的映起。

固然，對於結婚前的丈夫，是熱度的愛慕，每每想到這一幕的時候，便得因爲往昔的熱烈而原宥他目下的冷淡，但因爲往昔的熱烈而比對目下的冷淡時，淚珠兒却又自然的流出來了。

尤其是在訂婚前的一幕，那時，自己好似是蜜蜂中的蜂王，終日受著贊美和追逐的殊榮，那少女般的驕傲，便油然的再度現在心頭。可是，她又懊惱，她更悔恨，想到往事的甜蜜，對着目前的冷淡，自己除去呆看着小草，哼着不成腔的歌兒以外，又有什麼辦法？

但是，就自己經驗而得到的解釋，她認定丈夫的行動已經叛背了她，更從這許多觀念去作更進一步的推測，許多事實馬上便現在自己的心頭，而自己也即陷於極度不安的幻覺中。

因此，往昔許多少年的影子，會被她忘記過的一切，也便乘隙而重復現出，這裏有許多動人的面龐，含着笑再引動她的心情。

經過了一番沉思，她上樓去換了衣服，吩咐僕人，她也離了這沉寂的家，自己投身到熱鬧的社會裏去。

信不信由你

李柏蘭(Ripley)作

倫敦人之韋士忌酒一瓶者，請速歸還，當不深究。

上爲美國拉凡達某報所載廣告。

坎拿大韋廉堡堡洛克醫生，每日親診病人八百人，但該地居民僅三百人，因外地居民亦來就醫也。

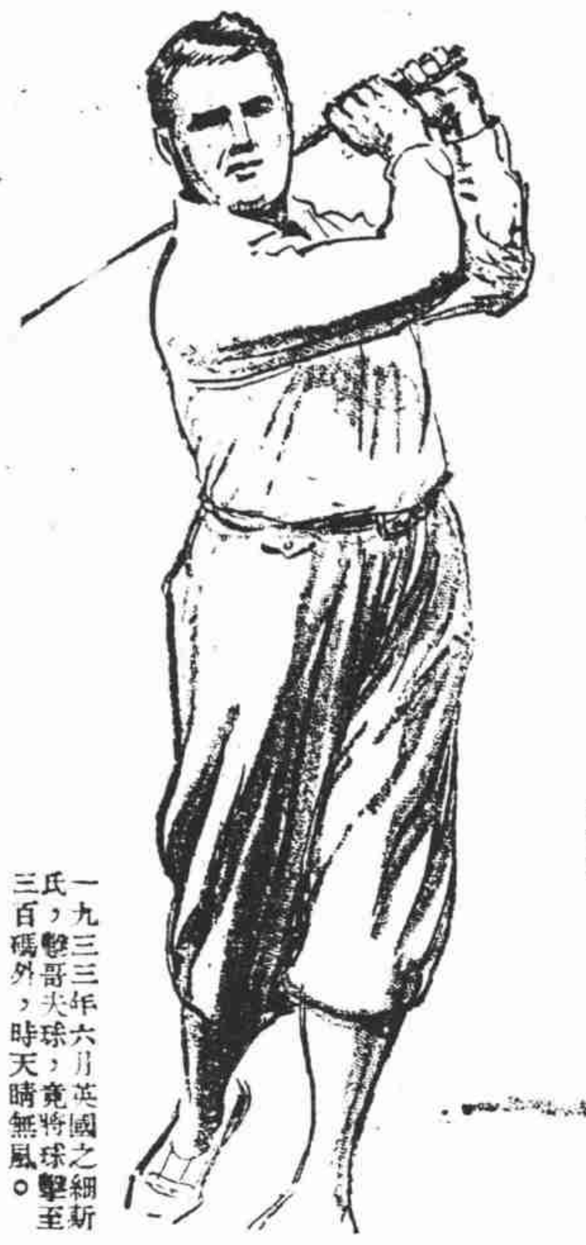

一九三三年六月英國之細斯氏，擊哥夫球，竟將球擊至三百碼外，時天晴無風。

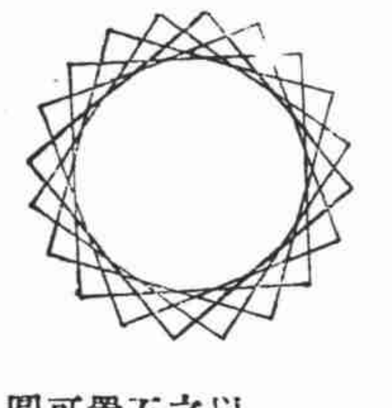

以同形之方圈五，分置之，可成一圓圈。

高老之挪威瑞典美以美教堂，不在挪威瑞典，而在美國創橋鎮，築自一八五○年。

狄斯女士的信箱

回首登覺岸

—狄斯女士—

我是一個不貞之妻。我現在是二十二歲，已結婚了五年、生了兩個美麗的兒子，嫁的丈夫是一位好好先生，歡喜，快樂，而且以整個的心都愛着我。然而，奇怪的是我愛他比愛甚麼東西都熱烈，可是我的丈夫比我大十二歲，而和我有關係的那個青年祇才二十二歲。而我和這青年一向是認識的，他也是很美好文雅的。我不知道我爲了什麼要做我已經做的事。我曾經告訴過這孩子，我不能一直和他這麼下去，但他竟說假使我遺棄了他，他要自殺的。但我是這樣的感到恥辱與悔恨，所以痛恨而失眠已有好幾夜了。然而當我和這孩子在一起的時候，我竟會把什麼都忘了，我祇望他永遠愛着我，要他永遠把手臂圍着我的頸項。一個女子能不能同時愛着兩個男子？我是不是一個沒背脊沒有道德的弱女子嗎？

——悔恨者

答：我覺得你已把你的事情分析的很準確了。你確是一個沒有背脊沒有道德的弱女子。然而這種女子却最能毀滅自己，毀滅孩子，和男子們的人。她比眞正卑劣的女人更來得危險，因爲她並不是有意做所做的壞事。

除了你已做的事情之壞而外，你更須明白你實在是在給自己帶禍患到頭上呢。因爲這種事情不會得長久祕密的。或許人們早已在談論它了，而不久之後，你的丈夫一定會發現你們通奸的事的。那時候你的家便要破碎了，你的孩子要給人家領去了，而你將在你親友之中永遠是感到奇恥與無顏。

這對於你們的事情的代價太高了，是不是？不要再空口說悔恨了，快些眞眞的懊悔一下，馬上停止這不名譽的事罷。

家庭教育

——桃樂賽狄斯

羅培德先生是一個驕傲，自以爲慈愛的父親。他的四個孩子都很能給他名譽，聰明而有修養。他很喜歡聽人家講他們的好處。

培兒的畢業是一班的第一名；約翰在一份雜誌的小說競選中獲得了好獎；泰德在一隊籃球隊裏、而最小的女兒曼雪在她蹈舞的一課，是一級中的最光耀的一個。這些他的兒女賺得的桂冠，都極度的使羅培德先生喜悅，他熱切的想給與他們以最好的東西。

他把他們分了開來，個別的討論，他極想對於每一個孩子，都給予些以配他自己胃口的教訓。

但是，當其他的事情不太好的時候，這種教訓有什麼用呢！培兒因他的良好的成績，竟而漸漸地驕傲，與別的同學異常地不和。約翰覺得很煩悶，因爲他的教師說的，假使他想要通過大學入學攷試，他必須對于數學加以特別的訓練。

泰德常常對于約翰有一些妒忌的心，而且不時要互相噪鬧。曼雪不承認自己是最小的一個，要求與她的哥哥們同樣的自由與權利。

但是他們的父親對于這些艱難事件，他都不欲聽取。當孩子們跑來告訴他，或一件不快意的事情要他注意；他便不耐煩地叫他們到母親那裏去。雖然他極度的重視兒女的成功之處，他竟毫不注意他們的壞處與失敗之處！

犯這種錯誤的人是很衆多的，尤以做父親們比做母親的多。犯了這錯誤，將使孩子們減少了父母的教導之牢了。

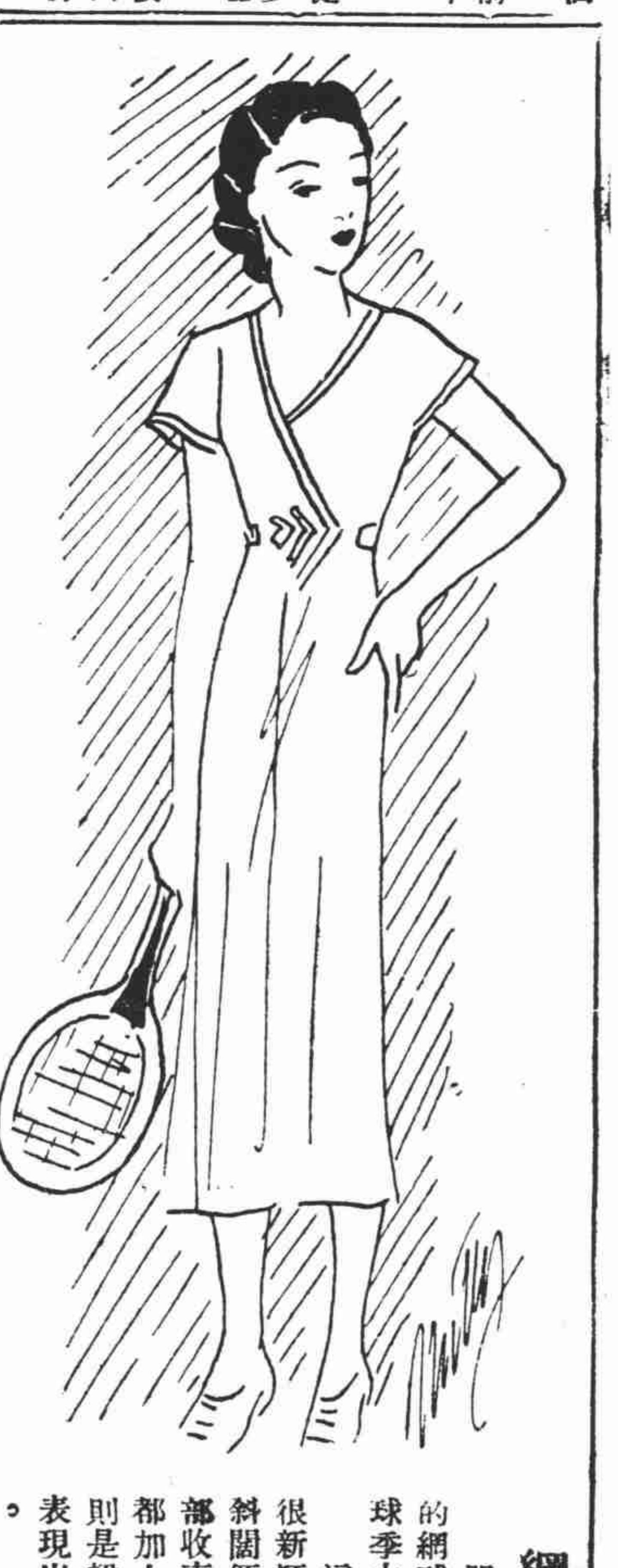

網球衣

明豔綢料製成的網球衣，在這網球季中允稱當令。

這件衣服裁法很新穎，上身是用斜闊領口，而在胸部收束，領口袖口都加上細邊，下面則是裙式，整個的表現出輕盈與敏捷。

禁止婦女吸烟

(小鶯)

德國最近着手禁止婦女吸烟，在學理上，我們誠然沒有反對的可能。

但是，我們雖然承認烟是不良的嗜好，然而吸煙的不良影響，并不祇限於婦女，而人們在生理的差異方面，除去因年齡關係以外，烟的害處可不因男女而有所不同。

就是在經濟方面，婦女吸烟誠然是浪費，男子抽烟也實在浪費，社會經濟對于男女的待遇，至少是應該同等的。

我們并不是反對禁止吸烟，但是祇禁止婦女吸烟，就是用出遺傳敎育等大名辭來，這般的岐視之錯誤，也實在是無從否認的。

況且，在現在製烟事業認爲正當工業的時候，一方面并未禁止烟，一方面却特殊的禁止婦女吸烟，在政令方面，也是矛盾而可笑！

當然如果一個男子遇到吸烟的妻子，銜著烟捲兒噴的滿家是煙霧，的確是一種不良的現象。可是，如果一個男子也吸烟時，這烟霧和如此的舉動，那裏又可以避免！所以，禁止婦女吸烟，祇是男子們自私自利的表現，尤其是男子可吸，女子則不准，在理論方面也不能自圓其說。

我們不反對禁止吸烟，可是我們反對單禁止婦女吸烟！

隨筆

小鶯

金華女學生陳素圓，嫁六十歲的翰林胡駿作妾，結果是被誣綁票，遺棄不理。

現在，陳扶着爛腿到法庭控訴遺棄，胡則避暑廬山，消遙自在。

這幕十足表現出男子玩弄女性的眞相，可是，未始不是一般羨慕虛榮的女子之當頭棒喝。

明日插畫——「十字架樹」